



ASSOCIAÇÃO DE PAIS E AMIGOS DOS EXCEPCIONAIS DE VIDEIRA

CNPJ Nº 82.829.284/0001-98

Rua Brasil Correa, 620 – Caixa Postal 295 – Fone/Fax: (49) 3566-0742 – VIDEIRA -SC

e-mail: apaevideira@formatto.com.br

Videira, 19 de agosto de 2020.

Ofício nº. 032/2020

Excelentíssimo Senhor

Luciano Paganini

DD. Prefeito Municipal de Iomerê

Certificado Fins
Filantrópicos Nº
71000.054798/
2016-23 Registro no
Conselho Nacional de
Serviço Social do MEC
Nº 200735/74
Declarada de
Utilidade Pública
Municipal Lei 27/73
de 01-08-73 –
Estadual Lei Nº
4.954 de 13-11-73
Federal Decreto Nº
91.108 de 12-03-85
– Registro no
Cartório de Títulos e
Documentos
Nº74/80 Filiada à
Federação Nacional
das APAES sob Nº
219/75.

Cumprimentando-o cordialmente, seguem em anexo os documentos que compõem a prestação de contas referente Termo de Colaboração 01/2018, empenho nº 162/2020, relativos ao convênio firmado com a Prefeitura Municipal de Iomerê e esta entidade.

O valor da referida parcela, é de R\$ 5.700,00 (Cinco mil e setecentos reais) recebidos em 18/06/2020.

Esperando estar de acordo com o exigido, nos colocamos a disposição para esclarecimentos que se fizerem necessários.

Sendo o que tínhamos para o momento, renovamos votos de estima e consideração.

Atenciosamente,

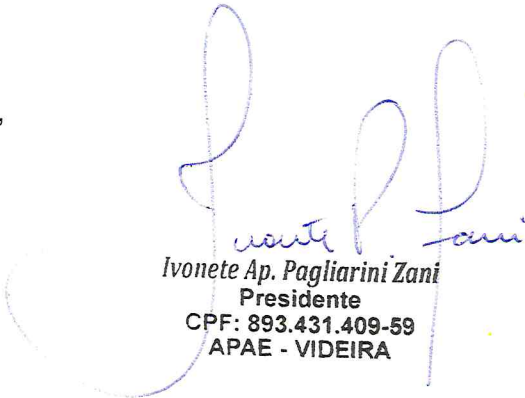
Ivonete Ap. Pagliarini Zani
Presidente
CPF: 893.431.409-59
APAE - VIDEIRA





ASSOCIAÇÃO DE PAIS E AMIGOS DOS EXCEPCIONAIS DE VIDEIRA

CNPJ: 82.829.284/0001-98

Rua Brasil Correa, 620 - Cx. Postal 295 - Fone: (49) 3566 0742 - VIDEIRA - SC

E-mail: apaevideira@formatto.com.br

Unidade Concedente: PREFEITURA MUNICIPAL DE IOMERÊ

Entidade Beneficiada: Associação de Pais e Amigos dos Excepcionais

CNPJ: 82.829.284/0001-98

Endereço: RUA BRASIL CORREA, 620

CEP: 89.560-000

Responsável: FILOMENA SIMIONI CORDEIRO

CPF: 294.874.049-53

Nota Empenho Num.: 162/2020

Data: 08/05/2020

Valor: R\$ 5.700,00

Projeto/Atividade: ATENDIMENTO A PESSOA COM DEFICIENCIA INTELLECTUAL E MULTIPLA

Item/Fonte: 04. Secretaria Municipal de Educação, Cultura, Esportes e Turismo 04.01.0 Departamento de Educação

04.01.12.367 Educação Especial 12.367.1201.2.011 Apoio a Educação Especial

Historico Fiel da Finalidade: O presente Termo de Colaboração, decorrente do Edital de Chamamento Público nº 003/2018, tem por objeto a concessão de apoio financeiro da administração publica municipal para execução de projeto que abranja o atendimento de pessoas com necessidades especiais, para atender ao interesse público do município de Iomerê - SC, conforme detalhado no Plano de Trabalho.

TERMO DE COLABORAÇÃO Nº 01/2018

Documento		Histórico	Recebimento	Pagamentos
Número	Data			
162/2020	18/06/2020	VALOR RECEBIDO	5.700,00	✓
		RENDIMENTOS APLICAÇÃO	1,78	✓
	28/07/2020	CONTRA PARTIDA APAE	17,26	✓
390	23/07/2020	TIBERIO SERVIÇOS GERAIS LTDA		300,00 ✓
3463970	23/07/2020	RODRIGO VARGAS		800,00 ✓
54	24/07/2020	ABDALLA SERVIÇOS LTDA		1920,00 ✓
1035	27/07/2020	VIDEPISOS COM. MAT. DE CONSTRUÇÃO LTDA - ME		1744,00 ✓
020	28/07/2020	JDS EMPREITEIRA DE MÃO DE OBRA - MEI		955,00 ✓
		Saldo em conta corrente para ser gasto na próxima parcela		0,04
TOTAL.....			5.719,04	5.719,04

Videira, 19 de agosto de 2020.

Ivonete Ap. Pagliarini Zani
Ivonete Ap. Pagliarini Zani
Presidente
CPF: 893.431.409-59
APAE - VIDEIRA





Consultas - Extrato de conta corrente

G332191519616918008
19/08/2020 15:25:55

Cliente - Conta atual

Agência 403-0
Conta corrente 30216-3 APAE ASSOCIACAO DOS PAIS
Período do extrato de 18 / 06 / 2020 até 18 / 07 / 2020

Lançamentos

Dt. balancete	Dt. movimento	Ag. origem	Lote	Histórico	Documento	Valor R\$	Saldo
20/05/2020		0000	00000	000 Saldo Anterior			0,00 C
18/06/2020		0403	99015	870 Transfer?ncia recebida	550.403.000.420.049	5.700,00 C	
				18/06 0403 420049-7 PREFEITURA MUN			
18/06/2020		0000	00000	345 BB CP Automatico S P	70	5.700,00 D	0,00 C
18/07/2020		0000	00000	999 S A L D O			0,00 C

OBSERVAÇÕES:

Transação efetuada com sucesso por: JD569505 IVONETE APARECIDA P.





Consultas - Extrato de conta corrente

G332191519616918009
19/08/2020 15:26:27

Cliente - Conta atual

Agência 403-0
 Conta corrente 30216-3 APAE ASSOCIACAO DOS PAIS
 Período do extrato de 18 / 07 / 2020 até 18 / 08 / 2020

Lançamentos

Dt. balancete	Dt. movimento	Ag. origem	Lote	Histórico	Documento	Valor R\$	Saldo
18/06/2020		0000	00000	000 Saldo Anterior			0,00 C
23/07/2020		0403	99015	470 Transfer?ncia enviada 23/07 0403 33920-2 TIBERIO SERVIC	550.403.000.033.920	300,00 D	
23/07/2020		0000	13105	393 TED Transf.Eletr.Disponiv 104 0796 04594825990 RODRIGO VARGAS	72.301	800,00 D	
23/07/2020		0000	00000	855 BB CP Automatico S P	70	1.100,00 C	0,00 C
24/07/2020		0403	99015	470 Transfer?ncia enviada 24/07 0403 26337-0 A MATERIAIS CO	550.403.000.026.337	1.920,00 D	
24/07/2020		0000	00000	855 BB CP Automatico S P	70	1.920,00 C	0,00 C
28/07/2020		0403	99015	870 Transfer?ncia recebida 28/07 0403 97396-3 ASSOC. PAIS E	550.403.000.097.396	17,26 C	
28/07/2020		0000	13105	393 TED Transf.Eletr.Disponiv 756 3037 002641345000150 VIDEPIOS COM	72.801	1.744,00 D	
28/07/2020		0000	13105	393 TED Transf.Eletr.Disponiv 104 0796 64965686934 JUCELINO DOMINGUE	72.802	955,00 D	
28/07/2020		0000	00000	855 BB CP Automatico S P	70	2.681,74 C	0,00 C
18/08/2020		0000	00000	999 S A L D O			0,00 C

 OBSERVAÇÕES:

Transação efetuada com sucesso por: JD569505 IVONETE APARECIDA P.



Transferência entre contas diversas**Debitado**

Nome	ASSOC. PAIS E AMIGOS EXCE
Agência	403-0
Conta corrente	97396-3

Creditado

Nome	APAE ASSOCIACAO DOS PAIS
Agência	403-0
Conta corrente	30216-3
Valor	17,26
Data	Nesta data

Assinada por	JD569506 SHIRLEI Z SPOLTI	28/07/2020 09:08:51
	JD569505 IVONETE APARECIDA P	28/07/2020 09:27:26

Transação efetuada com sucesso.

Transação efetuada com sucesso por: JD569505 IVONETE APARECIDA P.

Contrapartida Apae.





Extratos - Investimentos Fundos - Mensal

G332191519616918007
19/08/2020 15:24:56

Cliente

Agência 403-0
Conta 30216-3 APAE A P A E VIDEIRA
Mês/ano referência JULHO/2020

S.Público Automático - CNPJS.PÚBLICO AUTOMÁTICO

Data	Histórico	Valor	Valor IRPrej. Comp.	Valor IOF	Quantidade cotas	Valor cota	Saldo cotas
30/06/2020	SALDO ANTERIOR	5.700,79			1.535,610380		
23/07/2020	RESGATE	1.100,00	0,09		296,258780	3,713273914	1.239,351600
	Aplicação 18/06/2020	1.100,00	0,09		296,258780		
24/07/2020	RESGATE	1.920,00	0,17		517,102289	3,713327212	722,249311
	Aplicação 18/06/2020	1.920,00	0,17		517,102289		
28/07/2020	RESGATE	2.681,74	0,25		722,238991	3,713438398	0,010320
	Aplicação 18/06/2020	2.681,74	0,25		722,238991		
31/07/2020	SALDO ATUAL	0,04			0,010320		0,010320

Resumo do mês

SALDO ANTERIOR	5.700,79
APLICAÇÕES (+)	0,00
RESGATES (-)	5.701,74
RENDIMENTO BRUTO (+)	1,50
IMPOSTO DE RENDA (-)	0,51
IOF (-)	0,00
RENDIMENTO LÍQUIDO	0,99
SALDO ATUAL =	0,04

Valor da Cota

30/06/2020	3,712392746
31/07/2020	3,713607916

Rentabilidade

No mês	0,0327
No ano	0,4393
Últimos 12 meses	1,2130

Transação efetuada com sucesso por: JD569505 IVONETE APARECIDA P.

Serviço de Atendimento ao Consumidor - SAC 0800 729 0722

Ouvidoria BB 0800 729 5678
Para deficientes auditivos 0800 729 0088





Extratos - Investimentos Fundos - Mensal

G332191519616918006
19/08/2020 15:24:26

Cliente

Agência 403-0
Conta 30216-3 APAE A P A E VIDEIRA
Mês/ano referência JUNHO/2020

S.Público Automático - CNPJS.PÚBLICO AUTOMÁTICO

Data	Histórico	Valor	Valor IRPrej. Comp.	Valor IOF	Quantidade cotas	Valor cota	Saldo cotas
29/05/2020	SALDO ANTERIOR	0,00					
18/06/2020	APLICAÇÃO	5.700,00			1.535,610380	3,711879050	1.535,610380
30/06/2020	SALDO ATUAL	5.700,79			1.535,610380		1.535,610380

Resumo do mês

SALDO ANTERIOR	0,00
APLICAÇÕES (+)	5.700,00
RESGATES (-)	0,00
RENDIMENTO BRUTO (+)	0,79
IMPOSTO DE RENDA (-)	0,00
IOF (-)	0,00
RENDIMENTO LÍQUIDO	0,79
SALDO ATUAL =	5.700,79

Valor da Cota

29/05/2020	3,710758200
30/06/2020	3,712392746

Rentabilidade

No mês	0,0440
No ano	0,4064
Últimos 12 meses	1,3830

Transação efetuada com sucesso por: JD569505 IVONETE APARECIDA P.

Serviço de Atendimento ao Consumidor - SAC 0800 729 0722

Ouvidoria BB 0800 729 5678
Para deficientes auditivos 0800 729 0088



TIBERIO SERVICOS GERAIS LTDA CNPJ: 13.439.631/0001-53 RODOVIA MUNICIPAL JOSE GHELLER, SN - SANTA LUCIA CEP: 89565-453 - Bairro: SANTA LUCIA Município: VIDEIRA - SC Telefone: (49) 91335005 Email: tsg.terra@hotmail.com Insc. Municipal: 2086310	Número da NFS-e 390	
	Situação Emitido	

Nota Fiscal de Serviço Eletrônica - Série NFS-e

 Estado de Santa Catarina Prefeitura Municipal de Videira Secretaria Municipal da Fazenda	Autenticidade 0183790020033568	
	Data Emissão 23/07/2020	Hora Emissão 10:50:20

TOMADOR DO SERVIÇO

Nome Fantasia ASSOCIACAO DE PAIS E AMIGOS DOS EXCEPCIONAIS DE VIDEIRA		
Razão Social ASSOCIACAO DE PAIS E AMIGOS DOS EXCEPCIONAIS		CPF/CNPJ 82.829.284/0001-98
Endereço RUA BRASIL CORREA	Número 620	Complemento
Bairro FARROUPILHA	CEP 89560-510	Cidade - Estado VIDEIRA - SC

DESCRIÇÃO DOS SERVIÇOS PRESTADOS

Serviço	Local Prest.	Alíquota	Sit. Trib.	Vlr. Trib.	Dedução	Vlr. ISSRF
705	8379	2.5643 %	TI	300,00	0,00	0,00

Descrição do Serviço: serviço prestado

Base de Cálculo	Valor ISSQN	Valor ISSRF	Desconto	Valor Total	Valor Líquido
300,00	SIMPLES NACIONAL	0,00	0,00	300,00	300,00
IR 0,00	INSS 0,00	CSLL 0,00	COFINS 0,00	PIS 0,00	

Descrição dos subitens da lista de serviço em acordo com Lei Complementar 116/03

705 - Reparação, conservação e reforma de edifícios, estradas, pontes, portos e congêneres (exceto o fornecimento de mercadorias produzidas pelo prestador dos serviços, fora do local da prestação dos serviços, que fica sujeito ao ICMS).

Legenda do local da prestação do serviço

8379 - VIDEIRA - SC

Outras Informações

TI - Tributada integralmente.

Documento emitido por ME ou EPP optante pelo Simples Nacional.

Não gera direito a crédito fiscal de IPI

(705) Serviço Tributado no município do prestador.

Autorização para emissão de Nota Fiscal de Serviço Eletrônica: 85/2014 de 10/01/2014.

A data de vencimento do ISS quando o mesmo for devido no município do Prestador: 25/08/2020.

A veracidade das informações declaradas na NFs-e podem ser consultadas no site: www.videira.sc.gov.br.

Valor aproximado dos tributos: Federais R\$ 40,35 (13.4500%), Estaduais R\$ 0,00 (0.0000%), Municipais R\$ 9,45 (3.1500%), com base na Lei 12.741/2012 e no Decreto 8.264/2014 - Fonte: IBPT.

Termo de Colaboração 01/2018

Dados Bancários: Banco do Brasil ag: 0403, C/C: 33920-2

Software FiscalWeb- IPM Sistemas - Protegido por Lei.

IMPRESSÃO AUTOMÁTICA
 PREFEITURA MUNICIPAL DE VIDEIRA
 SECRETARIA MUNICIPAL DA FAZENDA



**Transferência entre contas diversas****Debitado**

Nome	APAE ASSOCIACAO DOS PAIS
Agência	403-0
Conta corrente	30216-3

Creditado

Nome	TIBERIO SERVICOS GERAIS L
Agência	403-0
Conta corrente	33920-2
Valor	300,00
Data	Nesta data

Assinada por	JD569505 IVONETE APARECIDA P	23/07/2020 15:53:12
	JD569506 SHIRLEI Z SPOLTI	23/07/2020 15:56:55

Transação efetuada com sucesso.

Transação efetuada com sucesso por: JD569506 SHIRLEI Z SPOLTI.

Parte de uma carga de terra, cascalho e retratamento de terra para carregamento e transporte da terra, para enriquecer o solo do jardim e para plantação de grama melhorando o desenvolvimento das flores, árvores, gramados, etc, deixando os espaços mais bonitos, além de proporcionar aos usuários atividades ao ar livre com segurança.



RECEBEMOS DE RODRIGO VARGAS 04594825990 OS PRODUTOS/SERVIÇOS CONSTANTES DA NOTA FISCAL INDICADA AO LADO		NF-e
DATA DE RECEBIMENTO	IDENTIFICAÇÃO E ASSINATURA DO RECEBEDOR	Nº. 003.463.970 SÉRIE: 890 CNPJ: 21.299.970/0001-00

RODRIGO VARGAS 04594825990



RUA DORVALINO ROSTIROLA, SN -
OFICINA, VIDEIRA, SC - CEP: 89560000 -
Fone/Fax: (49)3566-1167

DANFE
Documento Auxiliar da
Nota Fiscal Eletrônica

0 - Entrada 1
1 - Saída
Nº. **003.463.970**
SÉRIE: 890
FOLHA 1 / 1

CONTROLE DO FISCO



CHAVE DE ACESSO
4220 0782 9513 1000 0156 5589 0003 4639 7013 3806 7557

Consulta de autenticidade no portal nacional da NF-e www.nfe.fazenda.gov.br/portal, ou no site da Sefaz Autorizadora

NATUREZA DA OPERAÇÃO Venda de Mercadoria		PROTOKOLO DE AUTORIZAÇÃO DE USO 342200110502928 - 23/07/2020 13:23:57
INSCRIÇÃO ESTADUAL 257513353	INSCRIÇÃO ESTADUAL DO SUBST. TRIB.	CPF/CNPJ 21.299.970/0001-00

DESTINATÁRIO/REMETENTE		CPF/CNPJ	DATA DA EMISSÃO
NOME/RAZÃO SOCIAL ASSOC. DE PAES E AMIGOS DOS EXCEPCIONAIS - APAE VIDEIRA		82.829.284/0001-98	23/07/2020 13:16
ENDEREÇO RUA BRASIL CORREA, 620	BAIRRO/DISTRITO FARROUPILHA	CEP 89560-000	DATA DA ENTRADA/SAÍDA
MUNICÍPIO VIDEIRA	FONE/FAIX	UF SC	HORA DE ENTRADA/SAÍDA

FATURAS E DUPLICATAS

FATURA / Nº: 1 / V.Orig: 800,00 / V.Desc: 0,00 / V.Liq: 800,00

CÁLCULO DO IMPOSTO					
BASE DE CÁLCULO DO ICMS	VALOR DO ICMS	BASE DE CÁLCULO DO ICMS ST	VALOR DO ICMS ST	VALOR TOTAL DOS PRODUTOS	
0,00	0,00	0,00	0,00	800,00	
VALOR DO FRETE	VALOR DO SEGURO	DESCONTO	OUTRAS DESPESAS ACESSÓRIAS	VALOR DO IPI	VALOR TOTAL DA NOTA
0,00	0,00	0,00	0,00	0,00	800,00

TRANSPORTADOR/VOLUMES TRANSPORTADOS					
RAZÃO SOCIAL	FRETE POR CONTA	CÓDIGO ANTT	PLACA DO VEÍCULO	UF	CNPJ/CPF
	9 - Sem Frete				
ENDEREÇO	MUNICÍPIO		UF	INSCRIÇÃO ESTADUAL	
QUANTIDADE	ESPÉCIE	MARCA	NUMERAÇÃO	PESO BRUTO	PESO LÍQUIDO

DADOS DOS PRODUTOS/SERVIÇOS													
CÓDIGO	DESCRIÇÃO	NCM/SH	CST	CFOP	UNID.	QTD.	VLR. UNIT.	VLR. TOTAL	BC ICMS	VLR. ICMS	VLR. IPI	ALÍQUOTA	
												ICMS	IPI
1	barras de apoio de banheiro	73083000	0102	5102	UN	3,0000	60,0000	180,00					
2	porta	82011000	0102	5102	UN	1,0000	240,0000	240,00					
3	Barra de escalar	73089010	0102	5102	UN	1,0000	260,0000	260,00					
3	Retoques em aparelho de ginastica	73089010	0102	5102	UN	1,0000	120,0000	120,00					

CÁLCULO DO ISSQN			
INSCRIÇÃO MUNICIPAL	VALOR TOTAL DOS SERVIÇOS	BASE DE CÁLCULO DO ISSQN	VALOR DO ISSQN

DADOS ADICIONAIS	
INFORMAÇÕES COMPLEMENTARES Empresa Optante Pelo SIMEI.Termo de Colaboração numero 001/2018. Conta para Deposito - conta poupança 013 agencia 0798 Ç conta 66432-5 Rodrigo Vargas	RESERVADO AO FISCO 



ESTADO DE SANTA CATARINA
SECRETARIA DE ESTADO DA FAZENDA
NOTA FISCAL ELETRÔNICA - NF-e

NOTA FISCAL ELETRÔNICA

Governo do Estado de Santa Catarina
Secretaria da Fazenda

Chave de Acesso: 4220 0782 9513 1000 0156 5589 0003
4639 7013 3806 7557

Número NF-e: 3463970

Data de Emissão: 23/07/2020 13:16:00-03:00

Dados da NF-e

Modelo	Série	Número	Data de Emissão	Data Saída/Entrada	Valor Total da Nota Fiscal
55	890	3463970	23/07/2020 13:16:00-03:00		800,00

Emitente

CNPJ	Nome / Razão Social	Inscrição Estadual	UF
21.299.970/0001-00	RODRIGO VARGAS 04594825990	257513353	SC

Destinatário

CNPJ	Nome / Razão Social	Inscrição Estadual	UF
82.829.284/0001-98	ASSOC. DE PAES E AMIGOS DOS EXCEPCIONAIS - APAE VIDEIRA		SC
Destino da operação	Consumidor final	Presença do Comprador	
1 - Operação Interna	1 - Consumidor final	0 - Não se aplica	

Emissão

Processo	Versão do Processo	Tipo de Emissão	Finalidade
1 - avulsa pelo Fisco	SVRS20200212163733	1 - Normal	1 - Normal
Natureza da Operação	Tipo da Operação	Forma de Pagamento	Digest Value da NF-e
Venda de Mercadoria	1 - Saída		

Situação Atual: AUTORIZADA (Ambiente de autorização: produção)

Eventos da NF-e	Protocolo	Recebimento	Processamento
Autorização de Uso	<u>342200110502928</u>	23/07/2020 às 13:23:57-03:00	23/07/2020 às 17:07:07



DOC ou TED Eletrônico**Debitado**

Agência 403-0
Conta corrente 30216-3 APAE ASSOCIACAO DOS PAIS

Creditado

Banco 104 CAIXA ECONOMICA FEDERAL
Agência (sem DV) 796 VIDEIRA
Conta corrente (com DV) 13664325
CPF 045.948.259-90
Nome favorecido RODRIGO VARGAS
Finalidade PAGAMENTO FORNECEDORES
Número documento 72.301
Valor 800,00
Data transferência 23/07/2020

"C" - CPF/CNPJ diferente

Autenticação SISBB AD7208A0F9F33819

Assinada por JD569505 IVONETE APARECIDA P
JD569506 SHIRLEI Z SPOLTI

23/07/2020 15:55:36

23/07/2020 15:56:55

Transação efetuada com sucesso.

Transação efetuada com sucesso por: JD569506 SHIRLEI Z SPOLTI.

Parte de serviços de conserto e substituição de barras de apoio para banheiros de cadeirantes e pessoas com mobilidade reduzida, portas, barra de escalar e aparelho de ginástica, onde os usuários realizaram atividades de ginástica, academia, habilitação e reabilitação orientadas pelo professor de educação física e fisioterapeutas.



ABDALLA SERVICOS LTDA CNPJ: 10.870.157/0001-21 RUA DR. ARLINDO DE MATTOS, 294 - TERREO CEP: 89560-158 - Bairro: CENTRO Município: VIDEIRA - SC Celular: (499) 99776674 Email: abdalla@grupoabdalla.com.br Insc. Municipal: 1936283	Número da NFS-e 54	
	Situação Emitido	

Nota Fiscal de Serviço Eletrônica - Série NFS-e

 Estado de Santa Catarina Prefeitura Municipal de Videira Secretaria Municipal da Fazenda	Autenticidade 0183790020043169	
	Data Emissão 24/07/2020	Hora Emissão 10:03:15

TOMADOR DO SERVIÇO

Nome Fantasia ASSOCIACAO DE PAIS E AMIGOS DOS EXCEPCIONAIS DE VIDEIRA		
Razão Social ASSOCIACAO DE PAIS E AMIGOS DOS EXCEPCIONAIS		CPF/CNPJ 82.829.284/0001-98
Endereço RUA BRASIL CORREA	Número 620	Complemento
Bairro FARROUPILHA	CEP 89560-510	Cidade - Estado VIDEIRA - SC

DESCRIÇÃO DOS SERVIÇOS PRESTADOS

Serviço	Local Prest.	Alíquota	Sit. Trib.	Vlr. Trib.	Dedução	Vlr. ISSRF
1405	8379	4.1020 %	TI	1.920,00	0,00	0,00

Descrição do Serviço: MAO DE OBRA MASSA CORRIDA E PINTURA

Base de Cálculo	Valor ISSQN	Valor ISSRF	Desconto	Valor Total	Valor Líquido
1.920,00	SIMPLES NACIONAL	0,00	0,00	1.920,00	1.920,00
IR	INSS	CSLL	COFINS	PIS	
0,00	0,00	0,00	0,00	0,00	

Descrição dos subitens da lista de serviço em acordo com Lei Complementar 116/03

1405 - Restauração, recondicionamento, acondicionamento, pintura, beneficiamento, lavagem, secagem, tingimento, galvanoplastia, anodização, corte, recorte, plastificação, costura, acabamento, polimento e congêneres de objetos quaisquer.

Legenda do local da prestação do serviço

8379 - VIDEIRA - SC

Outras Informações

TI - Tributada integralmente.

Documento emitido por ME ou EPP optante pelo Simples Nacional.

Não gera direito a crédito fiscal de IPI

(1405) Serviço Tributado no município do prestador.

Autorização para emissão de Nota Fiscal de Serviço Eletrônica: 13/2020 de 14/01/2020.

A data de vencimento do ISS quando o mesmo for devido no município do Prestador: 25/08/2020.

A veracidade das informações declaradas na NFs-e podem ser consultadas no site: www.videira.sc.gov.br.

Valor aproximado dos tributos: Federais R\$ 258,24 (13.4500%), Estaduais R\$ 0,00 (0.0000%), Municipais R\$ 91,39 (4.7600%), com base na Lei 12.741/2012 e no Decreto 8.264/2014 - Fonte: IBPT.

TERMO DE COLABORAÇÃO Nº 01/2018

BANCO DO BRASIL AG: 0403-0 CC 26337-0

Software FiscalWeb- IPM Sistemas - Protegido por Lei.



**Transferência entre contas diversas****Debitado**

Nome	APAE ASSOCIACAO DOS PAIS
Agência	403-0
Conta corrente	30216-3

Creditado

Nome	A MATERIAIS CONS LTDA
Agência	403-0
Conta corrente	26337-0
Valor	1.920,00
Data	Nesta data

Assinada por	JD569506 SHIRLEI Z SPOLTI
	JD569505 IVONETE APARECIDA P

24/07/2020 11:02:04
24/07/2020 11:06:04

Transação efetuada com sucesso.

Transação efetuada com sucesso por: JD569505 IVONETE APARECIDA P.

Parte de serviços de mão de obra de aplicação de massa corrida e pintura das paredes da sala reformada onde atenderá os usuários da turma de estimulação precoce, crianças de zero a cinco anos e onze meses, que tem por eixos o auxílio e desenvolvimento sensorio motor e cognitivo, em função dos atendimentos dos técnicos conforme a necessidade de cada um. Temos recebido novas matrículas para este faixa etária, por isso a necessidade de mais uma sala.

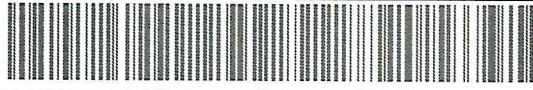

RECEBEMOS DE VIDEPIOS COM. MAT. DE CONSTRUÇÃO LTDA ME - VIDEPIOS OS PRODUTOS CONSTANTES DA NOTA FISCAL INDICADO AO LADO		NF-e
DATA DE RECEBIMENTO	IDENTIFICAÇÃO E ASSINATURA DO RECEBEDOR	Nº 000.001.035 SÉRIE 1

VIDEPIOS COM. MAT. DE CONSTRUÇÃO LTDA ME Rua PE. ANCHIETA, 1328 MATRIZ Videira - SC CEP 89.560-000	DANFE DOCUMENTO AUXILIAR DA NOTA FISCAL ELETRÔNICA 0 - ENTRADA 1 - SAÍDA <input checked="" type="checkbox"/> 1 Nº 000.001.035 SÉRIE 1 FL 1 / 1	 CHAVE DE ACESSO 4220 0702 6413 4500 0150 5500 1000 0010 3515 8720 6168 Consulta de autenticidade no portal nacional da NF-e http://www.nfe.fazenda.gov.br/portal ou no site da Sefaz Autorizadora
--	--	--

NATUREZA DA OPERAÇÃO VENDA	PROTOCOLO DE AUTORIZAÇÃO DE USO 34220011224433 - 27/07/2020 11:32:22
INSCRIÇÃO ESTADUAL 253547881	INSCRIÇÃO ESTADUAL DO SUBSTITUTO TRIBUTÁRIO CNPJ 02.641.345/0001-50

DESTINATÁRIO / REMETENTE		CNPJ / CPF	DATA DA EMISSÃO
NOME / RAZÃO SOCIAL ASSOCIAÇÃO DE PAIS E AMIGOS DOS EXCEPCIONAIS APAE VIDEIRA		82.829.284/0001-98	27/07/2020
ENDEREÇO BRASIL CORREA, 620	BAIRRO / DISTRITO FARROUPILHA	CEP 89.560-510	DATA DA ENTRADA / SAÍDA 27/07/2020
MUNICÍPIO Videira	UF SC	FONE / FAX (49)3566-0742	INSCRIÇÃO ESTADUAL HORA DA SAÍDA 11:22:39

FATURA / DUPLICATA			FATURA / DUPLICATA			FATURA / DUPLICATA		
NÚMERO	VENCIMENTO	VALOR	NÚMERO	VENCIMENTO	VALOR	NÚMERO	VENCIMENTO	VALOR

CÁLCULO DO IMPOSTO				
BASE DE CÁLCULO DO ICMS 0,00	VALOR DO ICMS 0,00	BASE DE CALCULO ICMS ST 0,00	VALOR DO ICMS SUBSTITUIÇÃO 0,00	VALOR TOTAL DOS PRODUTOS 1.744,00
VALOR DO FRETE 0,00	VALOR DO SEGURO 0,00	VALOR DO DESCONTO 0,00	OUTRAS DESP. ACESSÓRIAS 0,00	VALOR TOTAL DO IPI 0,00
				VALOR TOTAL DA NOTA 1.744,00

TRANSPORTADOR / VOLUMES TRANSPORTADOS						
NOME / RAZÃO SOCIAL	FRETE POR CONTA <input checked="" type="checkbox"/> Sem Frete	CÓD ANTT	PLACA DO VEÍCULO	UF	CNPJ / CPF	
ENDEREÇO	MUNICÍPIO	UF	INSCRIÇÃO ESTADUAL			
QUANTIDADE	ESPÉCIE	MARCA	NUMERO	PESO BRUTO	PESO LÍQUIDO	

DADOS DOS PRODUTOS / SERVIÇOS													
CÓD PROD	DESCRIÇÃO DOS PRODUTOS / SERVIÇOS	NCM/SH	CSOSN	CFOP	UNID	QUANT	V. UNITÁRIO	V. TOTAL	BC ICMS	V. ICMS	V. IPI	A. ICMS	A. IPI
29	RODAPE FORTHART COM FRISO 7cm	39252000	0102	5102	MT	20,0000	18,30000	366,00					
3	PISO VINÍLICO EM MANTA ALTO TRÁFEGO	39189000	0102	5102	M²	26,0000	53,00000	1.378,00					

CÁLCULO DO ISSQN			
INSCRIÇÃO MUNICIPAL 3348	VALOR TOTAL DOS SERVIÇOS	BASE DE CÁLCULO DO ISSQN	VALOR DO ISSQN

DADOS ADICIONAIS INFORMAÇÕES COMPLEMENTARES EMPRESA OPTANTE PELO SIMPLES NACIONAL. Termo de Colaboração nº 01/2018 SICOOB - AG 3037 CC 100884-6 CNPJ 02641345000150	RESERVADO AO FISCO 
---	---



ESTADO DE SANTA CATARINA
SECRETARIA DE ESTADO DA FAZENDA
NOTA FISCAL ELETRÔNICA - NF-e

NOTA FISCAL ELETRÔNICA

Governo do Estado de Santa Catarina
 Secretaria da Fazenda

Chave de Acesso: 4220 0702 6413 4500 0150 5500 1000 0010 3515 8720 6168 **Número NF-e:** 1035

Data de Emissão: 27/07/2020 11:22:39-03:00

Dados da NF-e

Modelo	Série	Número	Data de Emissão	Data/Hora de Saída ou da Entrada	Valor Total da Nota Fiscal
55	1	1035	27/07/2020 11:22:39-03:00	27/07/2020 11:22:39-03:00	1.744,00

Emitente

CNPJ	Nome / Razão Social	Inscrição Estadual	UF
02.641.345/0001-50	VIDEPISOS COM. MAT. DE CONSTRUÇÃO LTDA ME	253547881	SC

Destinatário

CNPJ	Nome / Razão Social	Inscrição Estadual	UF
82.829.284/0001-98	ASSOCIAÇÃO DE PAIS E AMIGOS DOS EXCEPCIONAIS APAE VIDEIRA		SC
Destino da operação	Consumidor final	Presença do Comprador	
1 - Operação Interna	0 - Normal	0 - Não se aplica	

Emissão

Processo	Versão do Processo	Tipo de Emissão	Finalidade
0 - com aplicativo do Contribuinte	OdrixVersao01	1 - Normal	1 - Normal
Natureza da Operação	Tipo da Operação	Forma de Pagamento	Digest Value da NF-e
VENDA	1 - Saída		

Situação Atual: AUTORIZADA (Ambiente de autorização: produção)

Eventos da NF-e	Protocolo	Recebimento	Processamento
Autorização de Uso	<u>342200112244433</u>	27/07/2020 às 11:32:22-03:00	27/07/2020 às 13:13:40



**DOC ou TED Eletrônico****Debitado**

Agência 403-0
Conta corrente 30216-3 APAE ASSOCIACAO DOS PAIS

Creditado

Banco 756 BANCO COOPERATIVO DO BRASIL S.A.
Agência (sem DV) 3037 SICOOB/SC VIDEIRA
Conta corrente (com DV) 1008846
CNPJ 02.641.345/0001-50
Nome favorecido VIDEPIOS COMERCIO DE MATERIAIS DE CONS
Finalidade PAGAMENTO FORNECEDORES
Número documento 72.801
Valor 1.744,00
Data transferência 28/07/2020

"C" - CPF/CNPJ
diferente

Autenticação SISBB 9D12649029F9CF14

Assinada por JD569506 SHIRLEI Z SPOLTI 28/07/2020 09:20:46
JD569505 IVONETE APARECIDA P 28/07/2020 09:31:22

Transação efetuada com sucesso.

Transação efetuada com sucesso por: JD569505 IVONETE APARECIDA P.

Parte de substituição do piso da sala da equipe técnica, onde são realizados atendimentos as famílias e aos usuários pela assistente social e pela coordenadora técnica, também onde os técnicos realizam as suas atividades burocráticas, preenchimento dos prontuários, relatórios, avaliações, etc. O piso existente era de tábuas de madeira, antigas, gastas, soltas, anti-higiénicas, não sendo seguros para os usuários que apresentam dificuldades de locomoção, podendo ocasionar acidentes para os mesmos e também para os técnicos e funcionários em geral. O piso colocado é um revestimento antialérgico, com alta durabilidade, não escorrega, de fácil limpeza, entre outros.



DOC ou TED Eletrônico**Debitado**

Agência 403-0
Conta corrente 30216-3 APAE ASSOCIACAO DOS PAIS

Creditado

Banco 104 CAIXA ECONOMICA FEDERAL
Agência (sem DV) 796 VIDEIRA
Conta corrente (com DV) 2300049890
CPF 649.656.869-34
Nome favorecido JUCELINO DOMINGUES DA SILVA
Finalidade PAGAMENTO FORNECEDORES
Número documento 72.802
Valor 955,00
Data transferência 28/07/2020

"C" - CPF/CNPJ
diferente

Autenticação SISBB 6D5D9B03A356FCE8

Assinada por JD569506 SHIRLEI Z SPOLTI 28/07/2020 09:22:31
JD569505 IVONETE APARECIDA P 28/07/2020 09:31:22

Transação efetuada com sucesso.

Transação efetuada com sucesso por: JD569505 IVONETE APARECIDA P.

Parte de pedra liuto, pé de pedra e ^{parede} para colocações pertencentes a uma das bases dos cavalos de equoterapia com distúrbio de chernagm, e nas reformas dos rompes de acesso e caixos de captação de águas pluviais, etc.





ASSOCIAÇÃO DE PAIS E AMIGOS DOS EXCEPCIONAIS DE VIDEIRA

CNPJ Nº 82.829.284/0001-98

Rua Brasil Correa, 620 – Caixa Postal 295 – Fone/Fax: (49) 3566-0742 – VIDEIRA -SC

e-mail: apaevideira@formatto.com.br

RELATÓRIO PARCIAL DE EXECUÇÃO DO OBJETO TERMO DE COLABORAÇÃO Nº 01/2018

PREFEITURA MUNICIPAL DE IOMERÊ

01 – NOME DA ENTIDADE CONVENIENTE: ASSOCIAÇÃO DE PAIS E AMIGOS DOS EXCEPCIONAIS - APAE		02 – EXERCÍCIO 2020
03 – CNPJ 82.829.284/0001-98	04 – INSTRUMENTO N.º TERMO DE COLABORAÇÃO Nº 01/2018	05 – UF SC

06 – TIPO DA PRESTAÇÃO DE CONTAS

06.1 PERÍODO DE EXECUÇÃO DO INSTRUMENTO: 22/05/2020 A 30/07/2020

07. RELATÓRIO DE EXECUÇÃO DO OBJETO:

7.1. AÇÕES/METAS PROGRAMADAS:

Recebemos na data de dezoito de junho do corrente ano da Prefeitura Municipal de Iomerê o valor de R\$ 5.700,00 (Cinco mil e setecentos reais), através Termo de Colaboração 01/2018, empenho nº 162/2020, atendemos o total de 203 usuários matriculados, destes 06 usuários do município de Iomerê, os quais foram gastos conforme as ações e metas programadas assim especificadas:

- **Atendimento na área Educacional:** Transporte escolar, Estimulação Precoce, Atendimento Educacional Especializado - AEE, Serviço Pedagógico Específico -SPE, Serviço de Atendimento Específico-SAE, Serviço Pedagógico Específico -TEA, Programa de Atividades Laborais - PROAL, Artes, Educação Física, Informática Educativa, etc; Atividades diversas abrangendo todos os projetos, programas e educandos. (Devido a pandemia COVID_19, as atividades presenciais estão suspensas, todavia, estão sendo encaminhadas às famílias, conforme sua aceitabilidade, propostas pedagógicas na forma de vídeos e materiais impressos, de modo planejado e acessível aos usuários. A equipe pedagógica está envolvida na modalidade de trabalho a distância, e o nível de aproveitamento está sendo medido pelas devolutiva das atividades).
- **Atendimento nos Programas e Projetos Educacionais, Culturais e Esportivos:** realização de atividades diversas durante este período contemplando todos os usuários: (Em virtude da pandemia – Covid_19, estão sendo realizadas atividades remotas através de vídeos, orientações atividades impressas e suportes aos familiares pelos grupos de WhatsApp e no privado);
- **Atendimentos nas áreas de Saúde e Assistência Social:** Serviços de atendimento técnico especializado nas áreas de fonoaudiologia, psicologia, fisioterapia, terapia ocupacional, serviço social, médico e odontológico e demais projetos na área social. (Em virtude da pandemia – COVID_19, a equipe técnica está atendendo aos usuários por agendamento prévio);





ASSOCIAÇÃO DE PAIS E AMIGOS DOS EXCEPCIONAIS DE VIDEIRA

CNPJ Nº 82.829.284/0001-98

Rua Brasil Correa, 620 – Caixa Postal 295 – Fone/Fax: (49) 3566-0742 – VIDEIRA -SC

e-mail: apaevideira@formatto.com.br

- **Atendimento nos Programas e Projetos de Saúde:** envolvendo o Projeto Nutrição; Projeto Culinária Adaptada, Recusa e Seletiva Alimentar, hidroterapia, hidroginástica e estimulação precoce (Devido a pandemia – COVID_19, alguns desses projetos continuam, onde os familiares são orientados pelos técnicos através de vídeos e atendendo diretamente ao usuário, por agendamento previamente marcado, ficando o transporte por conta dos familiares. Infelizmente hidroterapia, equoterapia, hidroginástica, treinos de atletismo, bocha, ... estão cancelados temporariamente);
- **Serviços e Manutenção em geral/Serviços de terceiros:** Garantindo o bom atendimento, a segurança e a qualidade desejada dos serviços e programas oferecidos, temos como comprometimento manter a estrutura do prédio da APAE, através de reformas e melhorias, manutenção dos veículos, bem como de todos os equipamentos e aparelhos utilizados com e para as pessoas com deficiência intelectual, múltipla e outras associadas e seus familiares em bom estado de uso e conservação.

7.2. AÇÕES EXECUTADAS E BENEFÍCIOS ALCANÇADOS:

- **Serviços de terceiros:** aquisição de uma carga de terra, onde o prestador cobrou apenas pelos serviços de carregamento e transporte. A aquisição da terra se fez necessário para enriquecer o solo do jardim, gramados e preparação do terreno para plantação de grama, melhorando o desenvolvimento de flores, arvores, gramados, ... ampliando os espaços verdes, na busca de um ambiente escolar mais sustentável, saudável e seguro. Este espaço ao ar livre, em contato com a natureza será utilizado com os usuários em atividades direcionadas, planejadas ou objetivando o desenvolvimento de aspectos psicomotores, o esquema corporal, a motricidade ampla e a percepção espacial, entre outros. Realizamos também serviços de manutenção, substituição, consertos e pinturas em algumas portas, barras de apoio para os banheiros dos cadeirantes e pessoas com mobilidade reduzida, barra de escalar e aparelhos de ginastica, onde são realizadas atividades de habilitação, reabilitação, ginásticas, academia, alongamentos, treinos de marcha e equilíbrio, etc, com os usuários, orientados pelo professor de educação física, fisioterapeuta e terapeuta ocupacional. NFs 390 e 3463970;
- **Serviços de Reforma:** a edificação da APAE possui 2.360,45 m² de área construída, dividida em quatro blocos, necessitando constantemente de manutenção. Neste período estamos reformando algumas salas de atendimento, realizando a aplicação de massa corrida e pintura das paredes da sala que atenderá usuários da turma de estimulação precoce, crianças de zero a cinco anos e onze meses de idade, proporcionando atendimentos de estímulos, desenvolvimento sensorial, motor e cognitivo, atendimentos técnicos conforme a particularidade de cada um. A reforma e ampliação desta sala se deu pela necessidade de espaço físico, pois temos recebido novas matrículas para esta faixa etária. Realizamos ainda a substituição do piso da sala da equipe técnica, onde são realizados atendimentos as famílias e usuários, reuniões com a equipe técnica e pessoas da comunidade, conselhos municipais de direito, os técnicos realizam suas atividades burocráticas na forma de preenchimento de prontuários, relatórios, avaliações, etc. O piso anterior era de taco de madeira antigo, gastos, soltos, anti-higiênico, não apresentando segurança, principalmente aos usuários cadeirantes e com mobilidade reduzida. O piso atual apresenta um revestimento antialérgico, com alta durabilidade, não escorregadio, de fácil limpeza, etc NFs 54 e 1035;

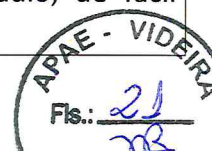

- **Material:** aquisição de pó de pedra e areia utilizados na reforma da rampa externa lateral de acesso ao ginásio de esportes e nas caixas de captação das águas pluviais, onde será plantado grama e ampliado o jardim, deixando o espaço mais seguro aos usuários. Também para colocação em uma das baias dos cavalos da equoterapia. NF 020.

7.3. IMPACTOS ECONÔMICOS E SOCIAIS/ SUSTENTABILIDADE:

Devido a pandemia COVID-19 continuamos realizando os atendimentos técnicos com os usuários, previamente agendado, sendo que o transporte é de responsabilidade da família. Desta forma a equipe técnica encontra-se com os atendimentos limitados, trabalhando com equipe reduzida e por agendamentos, evitando aglomerações nos ambientes, mas estamos oferecendo suporte remoto para os usuários e familiares. A equipe técnica quando expressamente necessário realiza visitas domiciliares, entrega de cestas básicas, donativos e máscaras as famílias que não tem acesso a APAE e que delas necessitam. Da mesma forma a equipe pedagógica diariamente desenvolve atividades para os usuários de forma remota, orientando os familiares nas atividades propostas, postando semanalmente os trabalhos desenvolvidos na página virtual facebook da APAE, encaminhando-os para supervisão à Fundação Catarinense de Educação Especial – FCEE e Federação das APAES de Santa Catarina. Também são elaborados relatórios do trabalho realizado à distância e planejamento escrito. Todos os materiais estão organizados em banco de dados da entidade. Procurando neste momento apoiar a família e os usuários da melhor forma possível, quando necessário realizamos encaminhamentos aos recursos disponíveis na região, seguindo na busca da equiparação de oportunidades, interação, participação na medida do possível, evitando deixá-los desamparados e desassistidos, minimizando os impactos econômicos e sociais, especificamente neste momento delicado que se instalou mundialmente.

7.4 FOTOS

PRESTAÇÃO DE CONTAS 22/05 a 30/07/2020 – EMPENHO Nº 162/2020

Serviços de Terceiros - NFs 390 e 3463970





ASSOCIAÇÃO DE PAIS E AMIGOS DOS EXCEPCIONAIS DE VIDEIRA

CNPJ Nº 82.829.284/0001-98

Rua Brasil Correa, 620 – Caixa Postal 295 – Fone/Fax: (49) 3566-0742 – VIDEIRA -SC

e-mail: apaevideira@formatto.com.br





Massa Corrida e Pintura Sala de Estimulação- NF 54



Substituição Piso Sala Técnica- NF 1035

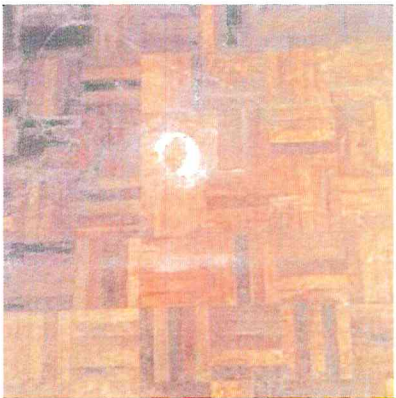
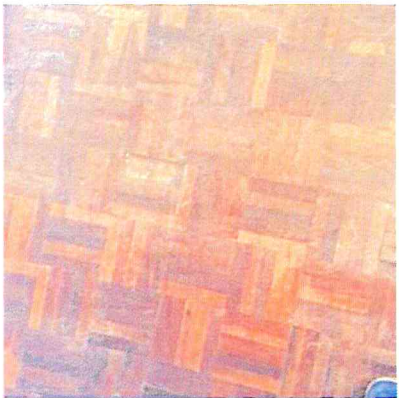

Material de Construção - NF 020

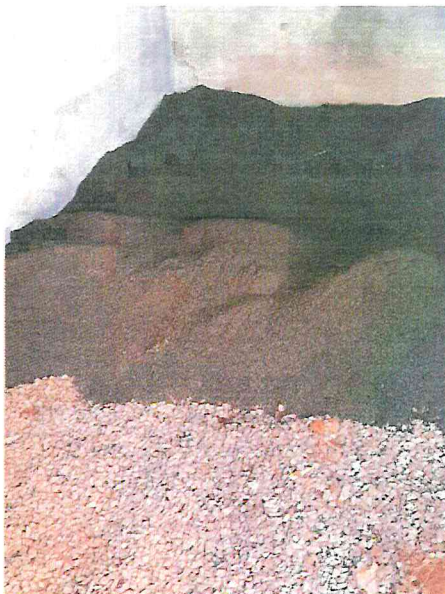
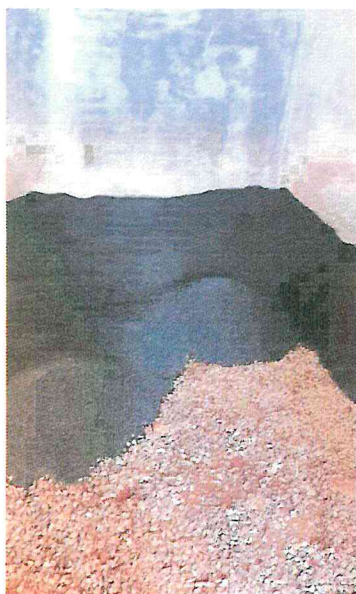

7.5 JUSTIFICATIVA (CASO O OBJETO NÃO TENHA SIDO ATINGIDO NA SUA TOTALIDADE):

A equipe apaeana encontra-se envolvida de forma direta e indireta desenvolvendo atividades, atendimentos, buscando a habilitação, reabilitação, o bem-estar e qualidade de vida dos usuários e seus



ASSOCIAÇÃO DE PAIS E AMIGOS DOS EXCEPCIONAIS DE VIDEIRA

CNPJ Nº 82.829.284/0001-98

Rua Brasil Correa, 620 – Caixa Postal 295 – Fone/Fax: (49) 3566-0742 – VIDEIRA -SC

e-mail: apaevideira@formatto.com.br

familiares através dos trabalhos remotos, visitas domiciliares, encaminhamentos, com atendimentos agendados pela equipe técnica, etc, procurando atender a todos da melhor forma possível.

7.6 – ASSINATURAS:

DATA: 19/08/2020

NOME DO DIRIGENTE OU DO REPRESENTANTE LEGAL: IVONETE APARECIDA PAGLIARINI ZANI

ASSINATURA DO DIRIGENTE OU DO REPRESENTANTE LEGAL:

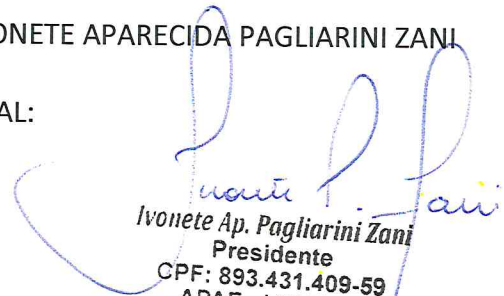
Ivonete Ap. Pagliarini Zani
Presidente
CPF: 893.431.409-59
APAE - VIDEIRA





Ofício nº 238/2020/AJ

Iomerê-SC, 05 de maio de 2020

À Filomena Simioni Cordeiro
Presidente da APAE – Videira/SC

NOTIFICAÇÃO DE SUSPENSÃO DOS EFEITOS DO CONTRATO.

CONSIDERANDO, que no dia 23 de março de 2020, o Governador do Estado de Santa Catarina promulgou o Decreto n. 525, por meio do qual dispôs sobre novas medidas para o enfrentamento da situação de emergência em saúde pública;

CONSIDERANDO a decretação de pandemia mundial do COVID –19 pela OMS – Organização Mundial de Saúde;

CONSIDERANDO a portaria 188/GM/MS, de 04 de fevereiro de 2020, que declarou emergência em saúde pública de importância nacional (ESPIN), em decorrência da infecção humana pelo COVID-19;

CONSIDERANDO as recomendações de especialistas acerca do distanciamento social;

CONSIDERANDO que a determinação do decreto estadual e municipal da não aglomeração de pessoas, independentemente da quantidade, por prazo indeterminado encontram-se produzindo efeitos;

O Município de Iomerê vem, através do presente ofício, **comunicar acerca da suspensão por prazo indeterminado**, das atividades decorrentes do contrato firmado em razão da suspensão por tempo indeterminado das atividades de aula, bem como da impossibilidade de aglomerações de pessoas e a dificuldade da realização das atividades de forma remota (à distância).

Sem mais para o momento, renova-se os votos de estima e apreço.

Atenciosamente,

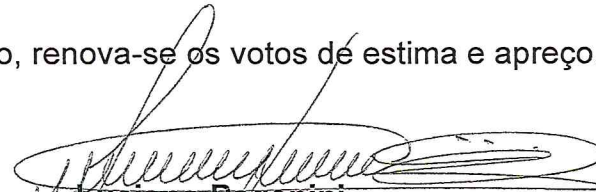
Luciano Paganini
Prefeito Municipal

Rua João Rech, 500 | Centro
89.558-000 | Iomerê (SC)
Fone: (49)3539-6000





Comunicação Interna nº 38/2020

Iomerê, 10 de setembro de 2020.

De: Controle Interno
Para: Assessoria Jurídica
Ref. Parecer prestação de contas APAE.

Tendo em vista processo de prestação de contas recebido da APAE, e considerando o Ofício nº 238/2020/AJ que suspende por prazo indeterminado os repasses à APAE, e ainda considerando ter ocorrido erro administrativo ao realizar o repasse da segunda parcela à entidade, solicita esse controle interno, parecer jurídico e providências no sentido de regularizar essa prestação de contas.

Atenciosamente,

Helin Perazzoli Bogoni
Controle Interno





Resposta a Comunicação Interna nº 38/2020 Iomerê-SC, 21 de setembro de 2020.

De: Assessoria Jurídica

Para: Controle Interno

Ref.: Repasse à APAE

Ao Setor de Controle Interno.

Através da Comunicação Interna nº 38/2020, o Controle Interno acionou a Assessoria Jurídica para que formulasse parecer jurídico e providências no sentido de regularizar a prestação de contas relativas ao segundo repasse à APAE.

Cumpre destacar que a Assessoria Jurídica não possui autonomia e/ou atribuição para que tome a iniciativa sobre eventual regularização da prestação de contas, vejamos: a) A assessoria Jurídica não é membro integrante da Comissão que realiza a análise e validação da prestação de contas do Chamamento Público 03/2018 e, b) A função do parecer jurídico é analisar e opinar acerca da legalidade de procedimentos adotados ou para amparar alguma decisão futura do Gestor.

Assim, apenas com base na comunicação interna encaminhada pelo Controle Interno não há como a Assessoria Jurídica elaborar qualquer parecer jurídico, posto que para a análise jurídica é necessário elementos maiores do que apenas o envio do documento acima mencionado.

Deve-se se solicitar ao Gestor responsável pelo contrato ou então para a Comissão de Prestação de Contas que busquem mecanismos para a solução pretendida, uma vez que a Assessoria Jurídica não é competente para tal. E, somente após a deliberação por parte da autoridade competente, poderá a Assessoria Jurídica manifestar-se sobre a legalidade do caminho eleito.

Atenciosamente,

Rafael Deon
Assessor Jurídico
OAB/SC 35.259



ATA Nº 77

Aos vinte e nove dias do mês de setembro do ano de dois mil e vinte, as oito horas e trinta minutos, reuniram-se nas dependências da Secretaria Municipal de Educação, os membros representantes da comissão de prestação de contas do repasse de recursos para a APAE, que visa a contrapartida referente os alunos especiais atendidos pela instituição. Inicialmente o Secretário Maurício deu as boas-vindas a todos e passou a palavra aos presentes, onde os mesmos falaram sobre a segunda parcela repassada a APAE e também sobre a prestação de contas recebida sobre essa segunda parcela. Foi relatado que, no início da pandemia, com a suspensão das aulas, foi enviado ofício para a APAE, comunicando a suspensão destes recursos por parte do município. No entanto, no mês de junho, foi realizado o pagamento da segunda parcela. Foi sugerido que seja enviado a APAE um ofício solicitando esclarecimentos sobre quais alunos foram atendidos no período da pandemia e também relatório das atividades desenvolvidas com esses alunos. Destacou-se, no entanto, que em contato telefônico com a instituição a mesma informou que está realizando atendimento desde o mês de abril, com os seguintes alunos: Mateus Munaro, Luciane Bombassaro e Ronaldo Chaicoski Filho, além dos atendimentos remotos com assessoria, aos alunos Laurentino, Domingos e Cristiano. A equipe definiu que após a resposta do ofício se reunirá novamente para análise e prestação de contas. Nada mais havendo a tratar, segue a ata assinada pelos presentes.

Maurício Bridi,
Helin Kerazzoli.

Bridi

Helin Kerazzoli





Ofício nº 08/2020

Iomerê-SC, 19 de outubro de 2020

À Ivonete Aparecida Pagliarini Zani

Presidente da APAE - Videira/SC

Cumprimentando-a cordialmente, viemos através do presente, salientar o reconhecimento que administração pública de Iomerê, junto a esta entidade e assim, solicitar informações acerca dos atendimentos destinados aos alunos, matriculados neste Instituição, durante o período da Pandemia, a fim de que possamos realizar a prestação de contas, bem como, de verificar a possibilidade do pagamento das novas parcelas do presente convênio.

Assim sendo, as informações como: data de atendimentos, número de alunos, metodologia do trabalho, serão de grande valia para tais procedimentos;

Sendo o que tínhamos para o momento, reiteramos protestos de estima e consideração.

MAURÍCIO BRIDI

Secretário Municipal de Educação, Cultura, Esporte e Turismo

Recebido em 19/10/2020

Nadia Ap. Ronaldo Feyh
Secretária Executiva
APAE - VIDEIRARua João Rech, 500 | Centro
89.558-000 | Iomerê (SC)
Fone: (49)3539-6000



ASSOCIAÇÃO DE PAIS E AMIGOS DOS EXCEPCIONAIS DE VIDEIRA

CNPJ Nº 82.829.284/0001-98

Rua Brasil Correa, 620 – Caixa Postal 295 – Fone/Fax: (49) 3566-0742 – VIDEIRA -SC
e-mail: apaevideira@formatto.com.br

Videira, 23 de outubro de 2020.

Ofício nº. 046/2020

Ilmo Senhor

Mauricio Bridi

Secretário Municipal de Educação, Cultura, Esporte e Turismo

Prefeitura Municipal de Iomerê

Cumprimentando-o cordialmente, viemos através deste responder ao ofício nº 08/2020, informando que os atendimentos aos educandos do município de Iomerê, segue em conformidade com as normas da entidade, orientadas pela Secretaria Estadual e Municipal da Educação, Secretaria Municipal de Saúde e da Vigilância Sanitária, destacadas da seguinte forma:

✓ **Atendimento nos Programas e Projetos Educacionais, Culturais e Esportivos:** Transporte escolar, Estimulação Precoce, Atendimento Educacional Especializado/AEE, Serviço Pedagógico Específico/SPE, Serviço de Atendimento Específico/SAE, Programa de Atividades Laborativas/PROAL, Transtorno do Espectro Autista/TEA, Artes, Educação Física, Informática Educativa, etc. O início do ano letivo aconteceu no mês de fevereiro, onde foram realizadas diversas atividades durante o período, contemplando todos os usuários, porém na segunda quinzena de março, em virtude da pandemia causada pelo Covid-19, as atividades presenciais foram suspensas sem previsão de retorno. Em 23 de março com objetivo de dar continuidade aos projetos e planejamentos, bem como ao plano de ensino individualizado de forma organizada, com envio dos materiais e assessoramento para as famílias foram organizados grupos de estudo do WhatsApp, observando e respeitando as datas e orientações da Fundação Catarinense de Educação Especial.

Então a equipe pedagógica do CAESP – APAE Videira, através de orientações e combinados pelo grupo de trabalho remoto - WhatsApp, com o objetivo de articular com as famílias, desenvolvendo ações que as mesmas pudessem estar realizando diariamente com os educandos e nos dando um retorno dos resultados, progressos, dificuldades e necessidades de cada um, sendo elaboradas as estratégias com cada equipe de trabalho segundo os níveis de atendimento / serviço: Estimulação Precoce, AEE, SPE, PROAL, SAE e TEA.





ASSOCIAÇÃO DE PAIS E AMIGOS DOS EXCEPCIONAIS DE VIDEIRA

CNPJ Nº 82.829.284/0001-98

Rua Brasil Correa, 620 – Caixa Postal 295 – Fone/Fax: (49) 3566-0742 – VIDEIRA -SC
e-mail: apaevideira@formatto.com.br

As ações pedagógicas se desenvolvem da seguinte forma: cada professor elabora o seu planejamento escrito na modalidade de trabalho a distância de acordo com o plano de ação anual do CAESP, em duas etapas. Inicialmente as atividades são planejadas, descritas e sugeridas diariamente para as famílias, organizadas de forma clara contendo objetivos, etapas do desenvolvimento, material necessário e de fácil acesso de forma que possam utilizar o que possuem em casa. Os planejamentos são encaminhados nos e-mails da coordenação pedagógica onde as mesmas realizam a leitura, orientações e/ou intervenções necessárias e o arquivamento de tudo material.

Na segunda etapa desse trabalho acontece a gravação dos vídeos das atividades a serem postadas nos grupos para as famílias e educandos estarem desenvolvendo e nos dando um retorno através de relatos, fotos ou vídeos os quais estão sendo arquivados pelas professoras de informática e multimídia em pastas separadas conforme os níveis de atendimento. Estes materiais também estão sendo repassados a FCEE e a Federação/SC conforme solicitado, bem como divulgados no face e rádios e jornais do município. Também foi considerado como trabalho remoto neste período a participação de alguns professores em cursos a distância na modalidade de Educação Especial, lives direcionadas a educação, atividade impressa, contato articulação com professores do ensino regular das turmas de AEE e reunião on line com toda a equipe pedagógica através da plataforma meet realizada pela equipe administrativa do CAESP.

Através das ações elaboradas pelos professores em conjunto com a equipe administrativa, as famílias estão sendo orientadas por vídeo da direção e coordenação pedagógica sob a forma que o trabalho tenha continuidade com o envolvimento dos professores e familiares além da equipe técnica, reforçando os combinados dos grupos para o bom andamento das atividades. As coordenadoras continuam com as postagens das atividades pedagógicas nos grupos e de acordo com o surgimento de dúvidas e / ou necessidade de adaptação ou mudanças, são mantidos contato com a equipe pedagógica para os ajustes necessários. Após recebimento e análise dos vídeos e sugestões de atividades as postagens são realizadas diariamente nos grupos no período matutino e vespertino pelas coordenadoras pedagógicas. Os professores acompanham os grupos fazendo as intervenções e orientações de forma coletiva ou privada, e também contato com equipe administrativa e técnica caso necessário. Seguidamente são feitos feedback sobre o trabalho e orientações de como dar andamento a esta modalidade. No decorrer dos meses a equipe pedagógica sentiu a necessidade de reestruturação nas postagens das atividades passando a ser realizadas duas vezes na semana, sendo nas terças e quintas-feiras, e 02 dias para realização das atividades impressas retiradas pelos familiares na secretaria da entidade, estando a disposição todos os

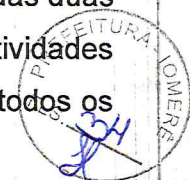



ASSOCIAÇÃO DE PAIS E AMIGOS DOS EXCEPCIONAIS DE VIDEIRA

CNPJ Nº 82.829.284/0001-98

Rua Brasil Correa, 620 – Caixa Postal 295 – Fone/Fax: (49) 3566-0742 – VIDEIRA -SC

e-mail: apaevideira@formatto.com.br

dias nos horários de trabalho para auxiliar e orientar nas atividades propostas, através de vídeos chamadas, ligações, mensagens, etc. Neste período também foram confeccionados materiais pedagógicos os quais foram entregues as famílias como suporte nesta modalidade.

Estamos atravessando um momento incerto em que precisamos evitar a rua e o contato humano para garantir o controle da pandemia. Ainda não sabemos quanto tempo isto irá durar, mas não podemos deixar o medo ocupar nossas mentes, assim continuamos em atividades remotas salientando a importância de se reinventar a cada dia. A equipe de professores sentiu a necessidade de fazer uma intervenção mais direcionada com as famílias onde cada um entrou em contato direto com os educandos da sua turma através de chamadas de vídeo e ligações, principalmente para as que estavam com pouca interação, reforçando a importância da participação e realização das atividades propostas, em outros casos agradecendo o envolvimento como forma de motivação para os familiares mais ativos e também continuamos as tentativas com familiares que apresentam resistência e /ou dificuldades com o objetivo de envolvê-los.

✓ **Atendimentos nas áreas de Saúde e Assistência Social:** Serviços de atendimento técnico especializado nas áreas de fonoaudiologia, psicologia, fisioterapia, terapia ocupacional, serviço social, médico e odontológico e os demais projetos na área social, descritos no plano de trabalho. Essas atividades presenciais também foram suspensas na data de 18/03, sendo que a equipe técnica juntamente com a pedagógica deu início as atividades remotas da mesma forma, orientando as famílias e educandos através dos grupos de whatsapp, vídeos, contatos telefônicos, realizando encaminhamentos quando necessários, entregas de cestas básicas e materiais de higiene. Na data de 22 de abril a equipe técnica, seguindo as orientações da secretaria de saúde e da vigilância sanitária, iniciou os atendimentos presenciais aos educandos e familiares por agendamento prévio, traslado do educando por conta da família, tomando todos os cuidados necessários, evitando aglomerações, fazendo uso de EPIs, máscara, álcool em gel e álcool 70, procurando manter dentro do possível a habilitação, reabilitação, o bem-estar e qualidade de vida dos educandos e seus familiares. Procurando neste momento apoiar a família e os educandos da melhor forma possível. Para as famílias em situação de vulnerabilidade, estão sendo realizadas visitas domiciliares, acompanhamentos, entrega de cestas básicas e donativos recebidos da empresa BRF unidade de Videira, mascaras, álcool gel, álcool 70,..., encaminhamentos aos recursos disponíveis, dando continuidade a busca da equiparação de oportunidades, interação, participação na medida do possível, evitando deixá-los desamparados e desassistidos, minimizando os impactos econômicos e sociais, especificamente neste momento delicado que se instalou mundialmente.





ASSOCIAÇÃO DE PAIS E AMIGOS DOS EXCEPCIONAIS DE VIDEIRA

CNPJ Nº 82.829.284/0001-98

Rua Brasil Correa, 620 – Caixa Postal 295 – Fone/Fax: (49) 3566-0742 – VIDEIRA -SC
e-mail: apaevideira@formatto.com.br

A equipe técnica atende presencialmente os educandos Mateus da Rocha Munaro e Luciane Bombassaro, uma vez na semana, e quando necessário as mães também com repasses de informações (Lista de presença em anexo). E toda semana, na segunda-feira, realiza postagem de atividades, informações e orientações aos demais educandos e familiares, mantendo contato telefônico, se necessário. Informamos que as atividades com a equoterapia também foram retomadas, num ambiente apropriado, construído no terreno da entidade. Necessitando estamos realizando também avaliações para posterior matrícula e atendimentos de novos educandos.

Gostaríamos de salientar que aproveitando o momento onde não estamos tendo movimento normal de educandos, professores, familiares e comunidade em geral na entidade, a diretoria optou por realizar as reformas e manutenções necessárias no prédio, móveis e equipamentos objetivando proporcionar maior qualidade, segurança e conforto a todos quando tudo se normalizar. Sendo assim estamos investindo na melhoria da qualidade dos atendimentos.

Infelizmente são tempos difíceis para todos. É tempo de ter esperança e de acreditar que dias melhores logo chegarão. Enquanto isso, vamos buscar proporcionar ao lar dos nossos educandos conforto, segurança e aprendizado. Vamos ligar para as pessoas que amamos e lembrá-las constantemente do quanto as admiramos e de como é importante que todas se cuidem. Logo tudo isto será passado e fará parte de uma história vivida pelas nossas gerações. Que façamos dos dias difíceis um aprendizado sobre a vida e nós mesmos, juntos vamos passar por isto!

Todos os materiais e atividades estão organizados em banco de dados da entidade a disposição. Também podem ser comprovadas pelo face book da APAE de Videira, onde são postados atividades, vídeos, fotos, que os familiares fazem a devolutiva. Segue em anexo algumas fotos.

Deixamos aqui um convite para a administração visitar a entidade neste momento e presenciar os serviços e atendimentos que estamos realizando.

Sendo o que tínhamos para o momento, renovamos votos de estima e consideração.

Atenciosamente,

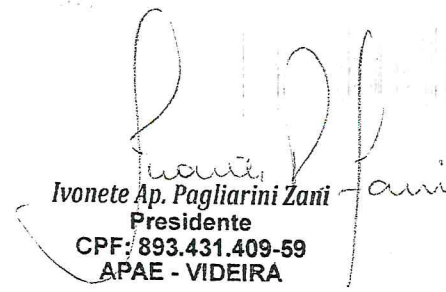
Ivonete Ap. Pagliarini Zani
Presidente
CPF: 893.431.409-59
APAE - VIDEIRA



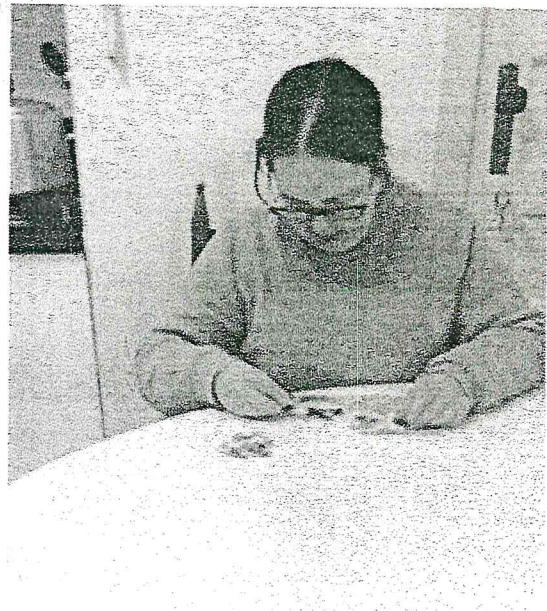

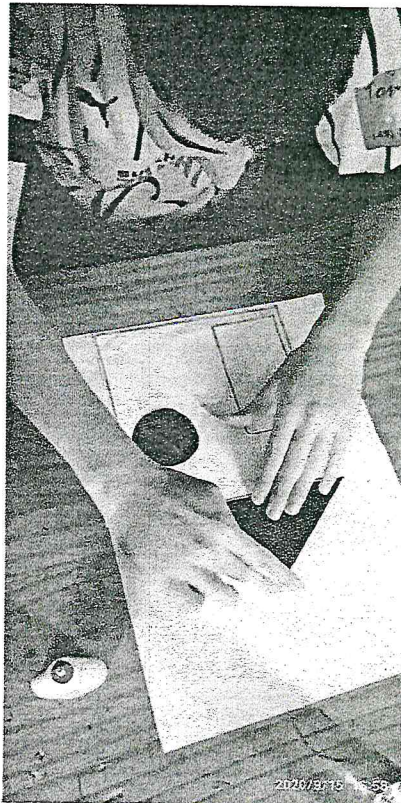
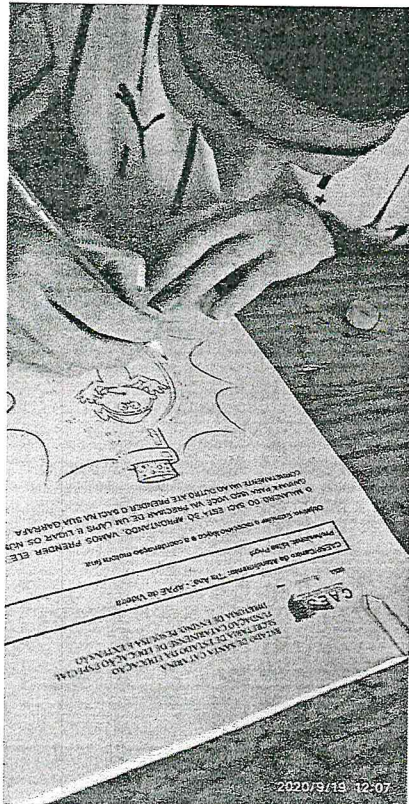
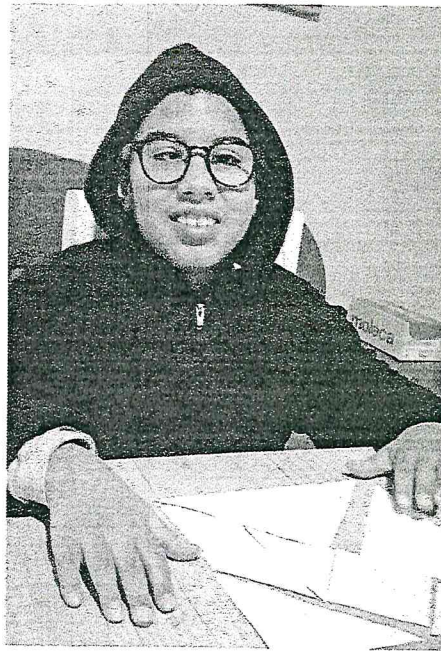

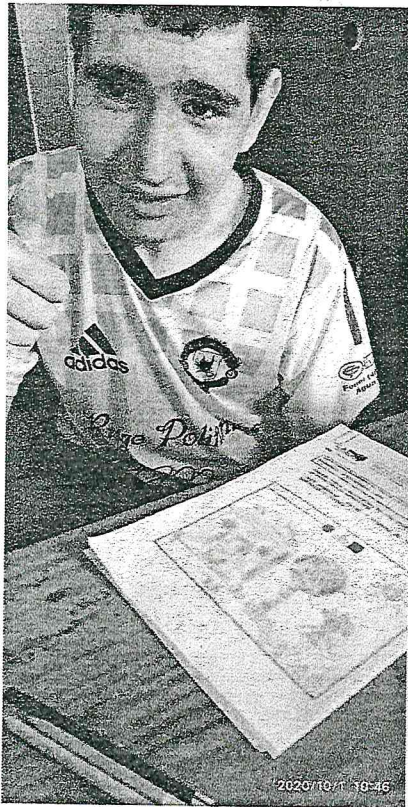



CONTROLE DE FREQUÊNCIA
RESPEITANDO AS MEDIDAS DE PREVENÇÃO DURANTE O PERÍODO DE PANDEMIA COVID-19

Aluno: Matheus Munhoz

Nº	DATAS	HORÁRIO	ASSINATURA
1	03/06/20	13:30 - 15:00	[Signature]
2	10. 06. 2020	13h30 / 15h	[Signature]
3	17. 06. 2020	13h30 às 15h	[Signature]
4	24. 06. 2020	13h30 às 15h	[Signature]
5	01. 07. 2020	13h às 14h30	[Signature]
6	08. 07. 2020	13h às 14h30	Aviso que não viria
7	15. 07. 2020	13h às 14h00	[Signature]
8	22. 07. 2020	13h às 14h30	[Signature]
9	29. 07. 2020	13h às 14h30	[Signature]
10	05. 08. 2020	13h às 14h30	[Signature]
11	19. 08. 2020	13h às 14h30	[Signature]
12	26/08. 2020	13:00 às 14:30	no comparecer
13	02/09/20	13:00 às 14:30	[Signature]
14	09. 09. 2020	13:00 às 14:30	[Signature]
	16. 09. 2020	13:00 às 14:30	[Signature]
	23. 09. 2020	13:00 às 14:30	[Signature]
	30. 09. 2020	13:00 às 14:30	[Signature]

CONTROLE DE FREQUÊNCIA

RESPEITANDO AS MEDIDAS DE PREVENÇÃO DURANTE O PERÍODO DE PANDEMIA COVID-19

Aluno: Mateus Moura

Nº	DATAS	HORÁRIO	ASSINATURA
	07. 10. 2020	13:30 - 15:00	<i>[Signature]</i>
	21. 10. 2020	13:00 - 14:00	<i>[Signature]</i>

CONTROLE DE FREQUÊNCIA

RESPEITANDO AS MEDIDAS DE PREVENÇÃO DURANTE O PERÍODO DE PANDEMIA COVID-19



Aluno: Ducim Bombassare

Nº	DATAS	HORÁRIO	ASSINATURA
05	05/06/2020	13:30 às 14:30	Rmo. R. Z Bombassare
2	10.06.2020	13h30 às 14h	Rmo. R. Z Bombassare
3	19.06.2020	13h30 às 14h	Rmo. R. Z Bombassare
4	03.07.2020	13h30 às 14h	Rmo. R. Z Bombassare
5	10.07.2020	13h30 às 14h30	Rmo. R. Z Bombassare
6	24.07.2020	13h30 às 14h30	Rmo. R. Z Bombassare
7	14.08.2020	13h30 às 14h30	Rmo. R. Z Bombassare
8	23.08.2020	13h30. 14h30	Rmo. R. Z Bombassare

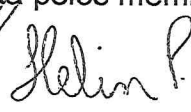

ATA Nº. 79

Aos quatro dias do mês de novembro do ano de dois mil e vinte, as nove horas e quinze minutos, nas dependências da Secretaria Municipal de Educação, reuniram-se os membros da Comissão Especial para prestação de contas do repasse realizado para a APAE Videira. Como definido na última reunião, a Secretaria de Educação, enviou ofício à APAE solicitando esclarecimentos sobre os atendimentos realizados durante o período da pandemia, sendo que na data de 23 de outubro de 2020, através do Ofício nº. 046/2020 a APAE informou que nesse período houveram atendimentos de forma não presencial, inclusive com visitas domiciliares, além de atendimento presencial para alguns alunos. Após análise da comissão em relação as informações contidas no ofício, e após discussão, considerou-se como regular o repasse referente ao mês de junho, seguindo a documentação para apreciação e análise da prestação de contas. Nada mais havendo a tratar, segue a ata assinada pelos membros da comissão especial.



MUNICÍPIO DE IOMERÊ



Parecer Técnico da Análise da Prestação de Contas

A Prefeitura Municipal de Iomerê/SC firmou o Termo de Colaboração nº 01/2018 com a Associação de Pais e Amigos dos Excepcionais de Videira – APAE, com o objetivo de concessão de apoio financeiro da administração pública municipal para a execução de projeto que abranja o atendimento de pessoas portadoras de necessidades especiais, para atender ao interesse público do município de Iomerê-SC.

O repasse foi efetuado no dia 18 de junho de 2020, no valor de R\$ 5.700,00 (cinco mil e setecentos reais), sendo a segunda parcela do ano de 2020.

Com base na análise da eficácia e efetividade do cumprimento do objeto, bem como a análise da documentação constante no processo de prestação de contas, conclui-se pela **REGULARIDADE** da prestação de contas.

É o parecer técnico da prestação de contas.

Iomerê, 06 de novembro de 2020.

Mauricio Bridi
Gestor da Parceria



MUNICÍPIO DE IOMERÊ



RELATÓRIO TÉCNICO DE MONITORAMENTO E AVALIAÇÃO

TERMO DE COLABORAÇÃO Nº 01/2018

Objeto da Parceria:

Concessão de apoio financeiro da administração pública municipal para a execução de projeto que abranja o atendimento de pessoas portadoras de necessidades especiais, para atender ao interesse público do município de Iomerê-SC.

Descrição das atividades e metas estabelecidas:

A Associação de Pais e Amigos dos Excepcionais -APAE utilizou os recursos para pagamento de serviços de terceiros, reformas e aquisição de materiais para reforma .

Análise do cumprimento do objeto:

A Associação de Pais e Amigos dos Excepcionais – APAE apresentou a prestação de contas da segunda parcela do ano de 2020, dentro dos prazos estabelecidos e a mesma contempla todas as exigências estabelecidas pela Instrução Normativa nº TC-14/2012, Lei Federal nº 13.019/2014 e Termo de Colaboração nº 001/2018.

Data da Transferência	Valor Transferido
18/06/2020	R\$ 5.700,00

Resultados alcançados e benefício social alcançado:

Atendimento de 6 usuários do município de Iomerê, através do atendimento nos programas e projetos educacionais e esportivos; projetos de saúde; atendimento na área educacional, de saúde e assistência social, serviços e manutenção em geral, despesas gerais que estimulam os usuários a participarem de diversas atividades laborativas, pedagógicas e de currículo funcional, desenvolvendo a autoconfiança, auto estima, independências pessoal nas atividades de vida diária, socialização e inclusão na sociedade.

Análise dos documentos comprobatórios e das despesas apresentadas:

Face a documentação apresentada pela entidade na prestação de contas financeira, constatou-se que houve regular aplicação do recurso no objeto pactuado, na conformidade da Lei.

É o relatório técnico de monitoramento e avaliação da parceria.

Iomerê, 06 de novembro de 2020.

Mauricio Bridi
Gestor da Parceria

Rua João Rech, 500 – Centro
89.558-000 – Iomerê – SC
Cx. P. 21 Fone: (49)3539-6000





MUNICÍPIO DE IOMERÊ

COMISSÃO DE MONITORAMENTO E AVALIAÇÃO

Homologação do Relatório Técnico de Monitoramento e Avaliação Termo de Colaboração nº 01/2018

A Comissão de Monitoramento e Avaliação declara que realizou a verificação das informações constantes nos relatórios técnicos de monitoramento e avaliação pelo Gestor da Parceria, referente aos repasses para a APAE – Videira, no valor de R\$ 5.700,00 (cinco mil e setecentos reais) cada, através de procedimentos de fiscalização e HOMOLOGA o referido relatório.

Iomerê, 06 de novembro de 2020.

Membros da Comissão de Monitoramento e Avaliação;

Helin Perazzoli Bogoni
Controle Interno

Josnei Bavaresco
Técnico em Contabilidade

Eliane dos Santos de Souza Andreola
Professor AEE



MUNICÍPIO DE IOMERÊ



Parecer Técnico Final da Análise da Prestação de Contas

A Prefeitura Municipal de Iomerê/SC firmou o Termo de Colaboração nº 01/2018 com a Associação de Pais e Amigos dos Excepcionais de Videira – APAE, com o objetivo de concessão de apoio financeiro da administração pública municipal para a execução de projeto que abranja o atendimento de pessoas portadoras de necessidades especiais, para atender ao interesse público do município de Iomerê-SC.

Com base no relatório Técnico de Monitoramento e Avaliação da Parceria em análise da eficácia e efetividade do cumprimento do objeto, bem como a análise da documentação constante no processo de prestação de contas, conclui-se pela **REGULARIDADE** da prestação de contas.

É o parecer técnico conclusivo da prestação de contas.

Iomerê, 06 de novembro de 2020

Maurício Bridi
Gestor da Parceria



MUNICÍPIO DE IOMERÊ



PARECER 114/2020

SISTEMA DE CONTROLE INTERNO

Parecer referente prestação de contas do REPASSE realizado conforme Lei 13.019/2014, Termo de Colaboração nº 01/2018, para a Associação de Pais e Amigos dos Excepcionais de Videira APAE CNPJ: 82.829.284/0001-98.

Da análise do processo, constatou-se a presença de todos os elementos necessários para a prestação de contas do repasse acima citado, conforme Lei nº 13.019/2014.

Quanto aos documentos apresentados em anexo a este parecer, entende-se que os mesmos atendem às normas exigidas na Lei supracitada para a aprovação desta prestação de contas.

Sendo assim, considera-se **Regular** a presente prestação de contas, salvo melhor juízo.

Iomerê, 06 de novembro de 2020.

HELIN PERAZZOLI BOGONI

Controladora Interna

MAURICIO BRIDI

Sec. de Educação, Cultura, Esportes e Turismo

Rua João Rech, 500 – Centro
89.558-000 – Iomerê – SC
Cx. P. 21 Fone: (49)3539-6000



